PRÉFET
DE LA RÉGION
D'ÎLE-DE-FRANCE
Liberté
Égalité
Fraternité

pôle emploi

DEMANDEURS D'EMPLOI INSCRITS À PÔLE EMPLOI DANS LE VAL-DE-MARNE AU PREMIER TRIMESTRE 2021

Au premier trimestre 2021, dans le Val-de-Marne, le nombre de demandeurs d'emploi tenus de rechercher un emploi et sans activité (catégorie A) s'établit en moyenne sur le trimestre à 84 180. Ce nombre baisse de 0,1 % sur un trimestre (soit –120 personnes) et progresse de 13,6 % sur un an.
En Île-de-France, ce nombre baisse de 0,6 % sur un trimestre (+12,3 % sur un an).

Dans le Val-de-Marne, le nombre de demandeurs d'emploi tenus de rechercher un emploi, ayant ou non exercé une activité (catégories A, B, C) s'établit en moyenne à 115 840 au premier trimestre 2021. Ce nombre augmente de 0,1 % sur un trimestre (soit +140 personnes) et de 8,9 % sur un an.
En Île-de-France, ce nombre baisse de 0,2 % sur un trimestre (+8,0 % sur un an).

Demandeurs d'emploi en catégories A et A, B, C dans le Val-de-Marne

En milliers, données corrigées des variations saisonnières et des jours ouvrables (CVS-CJO)

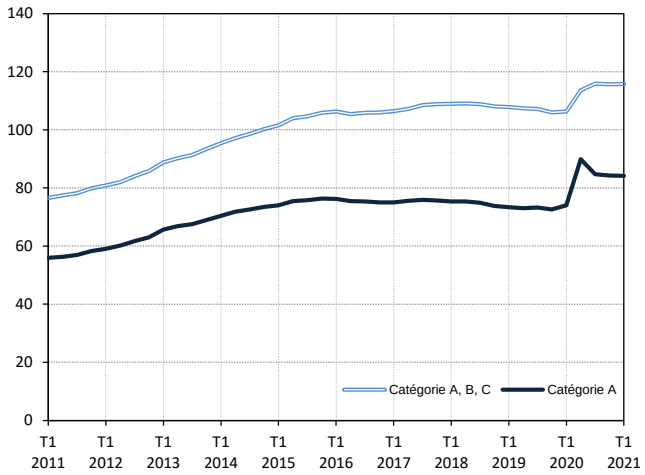

Source : Pôle emploi-Dares, STMT, traitements Dares.

Demandeurs d'emploi par catégorie

Données CVS-CJO

	Effectif			Évolution (en %) sur :	
	1er trim. 2020	4e trim. 2020	1er trim. 2021	un trimestre*	un an**
Val-de-Marne					
Inscrits tenus de rechercher un emploi, sans emploi (catégorie A)	74 070	84 300	**84 180**	**-0,1**	+13,6
Inscrits tenus de rechercher un emploi, en activité réduite courte (catégorie B)	13 110	11 830	**11 630**	**-1,7**	-11,3
Inscrits tenus de rechercher un emploi, en activité réduite longue (catégorie C)	19 180	19 560	**20 030**	**+2,4**	+4,4
Ensemble des inscrits tenus de rechercher un emploi (catégories A, B, C)	106 360	115 700	**115 840**	**+0,1**	+8,9
Inscrits non tenus de rechercher un emploi, sans emploi (catégorie D)	4 430	5 720	**6 230**	**+8,9**	+40,6
Inscrits non tenus de rechercher un emploi, en emploi (catégorie E)	5 700	5 160	**5 240**	**+1,6**	-8,1
Ensemble des inscrits (catégories A, B, C, D, E)	116 480	126 580	**127 320**	**+0,6**	+9,3
Région Île-de-France					
Inscrits tenus de rechercher un emploi, sans emploi (catégorie A)	668 450	755 090	**750 740**	**-0,6**	+12,3
Inscrits tenus de rechercher un emploi, en activité réduite courte (catégorie B)	127 800	116 710	**114 680**	**-1,7**	-10,3
Inscrits tenus de rechercher un emploi, en activité réduite longue (catégorie C)	182 850	187 220	**191 520**	**+2,3**	+4,7
Ensemble des inscrits tenus de rechercher un emploi (catégories A, B, C)	979 110	1 059 010	**1 056 950**	**-0,2**	+8,0
Inscrits non tenus de rechercher un emploi, sans emploi (catégorie D)	39 100	50 730	**56 300**	**+11,0**	+44,0
Inscrits non tenus de rechercher un emploi, en emploi (catégorie E)	56 300	50 350	**51 930**	**+3,1**	-7,8
Ensemble des inscrits (catégories A, B, C, D, E)	1 074 510	1 160 100	**1 165 180**	**+0,4**	+8,4

* variation par rapport au trimestre précédent, en %.
** variation par rapport au même trimestre de l'année précédente, en %.
En raison de la gestion des arrondis, les totaux peuvent très légèrement différer de la somme de leurs sous-totaux.

Source : Pôle emploi-Dares, STMT, traitements Dares.

La situation des demandeurs d'emploi vis-à-vis de l'activité réduite courte (inférieure ou égale à 78 heures sur un mois, catégorie B) ou longue (supérieure ou égale à 79 heures sur un mois, catégorie C), est déterminée à la fin de chaque mois. Dans cette publication les nombres de demandeurs d'emploi en catégories B, C sont obtenus en faisant la moyenne sur le trimestre.

Une documentation fournit des éléments d'aide à l'interprétation des séries sur les demandeurs d'emploi.

Les données publiées concernent les demandeurs d'emploi inscrits à Pôle emploi. La notion de demandeurs d'emploi est différente de celle de chômeurs au sens du Bureau international du travail (BIT). Au-delà des évolutions du marché du travail, différents facteurs peuvent davantage affecter les données relatives aux demandeurs d'emploi : modifications des règles d'indemnisation ou d'accompagnement des demandeurs d'emploi, changements de procédure, incidents. Un document présente les principaux changements de procédure et incidents ayant affecté les statistiques de demandeurs d'emploi depuis 2011.

L'ensemble des définitions et concepts figurent dans la documentation méthodologique en ligne.

Demandeurs d'emploi en catégorie A par sexe et âge

Données CVS-CJO

	Effectif			Évolution (en %) sur :	
	1er trim. 2020	4e trim. 2020	1er trim. 2021	un trimestre*	un an**
Hommes	37 630	43 030	**43 250**	+0,5	+14,9
Femmes	36 440	41 270	**40 930**	-0,8	+12,3
Moins de 25 ans	**7 940**	**9 670**	**9 420**	**-2,6**	**+18,6**
Hommes	4 040	5 020	**4 990**	-0,6	+23,5
Femmes	3 890	4 650	**4 430**	-4,7	+13,9
Entre 25 et 49 ans	**46 080**	**52 490**	**52 270**	**-0,4**	**+13,4**
Hommes	22 750	26 000	**26 010**	0,0	+14,3
Femmes	23 330	26 490	**26 260**	-0,9	+12,6
50 ans ou plus	**20 060**	**22 150**	**22 490**	**+1,5**	**+12,1**
Hommes	10 830	12 010	**12 240**	+1,9	+13,0
Femmes	9 220	10 140	**10 250**	+1,1	+11,2
Val-de-Marne	**74 070**	**84 300**	**84 180**	**-0,1**	**+13,6**

* variation par rapport au trimestre précédent, en %.
** variation par rapport au même trimestre de l'année précédente, en %.
En raison de la gestion des arrondis, les totaux peuvent très légèrement différer de la somme de leurs sous-totaux.

Source : Pôle emploi-Dares, STMT, traitements Dares.

Demandeurs d'emploi en catégories A, B, C par sexe et âge

Données CVS-CJO

	Effectif			Évolution (en %) sur :	
	1er trim. 2020	4e trim. 2020	1er trim. 2021	un trimestre*	un an**
Hommes	53 280	58 410	**58 600**	+0,3	+10,0
Femmes	53 070	57 290	**57 240**	-0,1	+7,9
Moins de 25 ans	**10 240**	**12 110**	**11 890**	**-1,8**	**+16,1**
Hommes	5 120	6 200	**6 160**	-0,6	+20,3
Femmes	5 120	5 910	**5 720**	-3,2	+11,7
Entre 25 et 49 ans	**67 470**	**73 210**	**73 150**	**-0,1**	**+8,4**
Hommes	33 140	36 220	**36 190**	-0,1	+9,2
Femmes	34 330	36 990	**36 950**	-0,1	+7,6
50 ans ou plus	**28 640**	**30 370**	**30 810**	**+1,4**	**+7,6**
Hommes	15 020	15 980	**16 240**	+1,6	+8,1
Femmes	13 620	14 390	**14 570**	+1,3	+7,0
Val-de-Marne	**106 360**	**115 700**	**115 840**	**+0,1**	**+8,9**

* variation par rapport au trimestre précédent, en %.
** variation par rapport au même trimestre de l'année précédente, en %.
En raison de la gestion des arrondis, les totaux peuvent très légèrement différer de la somme de leurs sous-totaux.

Source : Pôle emploi-Dares, STMT, traitements Dares.

Ancienneté en catégories A, B, C des demandeurs d'emploi

Données CVS-CJO

	Effectif			Évolution (en % et point) sur :	
	1er trim. 2020	4e trim. 2020	1er trim. 2021	un trimestre*	un an**
Val-de-Marne					
Inscrits depuis moins de 1 an	**58 190**	**60 980**	**59 150**	**-3,0**	**+1,6**
Moins de 3 mois	22 810	22 760	**21 980**	-3,4	-3,6
De 3 mois à moins de 6 mois	15 580	15 370	**16 290**	+6,0	+4,6
De 6 mois à moins de 12 mois	19 810	22 850	**20 880**	-8,6	+5,4
Inscrits depuis 1 an ou plus	**48 160**	**54 710**	**56 690**	**+3,6**	**+17,7**
De 1 an à moins de 2 ans	20 520	24 750	**26 000**	+5,1	+26,7
De 2 ans à moins de 3 ans	10 130	10 750	**11 170**	+3,9	+10,3
3 ans ou plus	17 510	19 210	**19 520**	+1,6	+11,5
Part des demandeurs d'emploi inscrits depuis 1 an ou plus	45,3%	47,3%	**48,9%**	+1,6 pt	+3,6 pt
Région Île-de-France					
Demandeurs d'emploi inscrits depuis 1 an ou plus en catégories A, B, C	449 360	509 740	**526 430**	+3,3	+17,2
Part des demandeurs d'emploi inscrits depuis 1 an ou plus	45,9%	48,1%	**49,8%**	+1,7 pt	+3,9 pt

* variation par rapport au trimestre précédent ,en %.
** variation par rapport au même trimestre de l'année précédente, en %.
En raison de la gestion des arrondis, les totaux peuvent très légèrement différer de la somme de leurs sous-totaux.

Source : Pôle emploi-Dares, STMT, traitements Dares.

Entrées et sorties de catégories A, B, C

Données CVS-CJO

	Nombre moyen d'entrées et sorties			Évolution (en %) sur :	
	1er trim. 2020	4e trim. 2020	1er trim. 2021	un trimestre*	un an**
Val-de-Marne					
Entrées en catégories A, B, C	10 880	10 270	**10 290**	+0,2	-5,4
Sorties de catégories A, B, C	10 050	10 330	**10 080**	-2,4	+0,3
Région Île-de-France					
Entrées en catégories A, B, C	99 910	93 430	**93 240**	-0,2	-6,7
Sorties de catégories A, B, C	91 660	93 130	**93 590**	+0,5	+2,1

* variation par rapport au trimestre précédent, en %.
** variation par rapport au même trimestre de l'année précédente, en %.
En raison de la gestion des arrondis, les totaux peuvent très légèrement différer de la somme de leurs sous-totaux.

Source : Pôle emploi-Dares, STMT, traitements Dares.